

S-2220 – Alteração de Dados do Trabalhador

S-2220 - Alteração de Dados Cadastrais do Trabalhador

As modificações de dados cadastrais do trabalhador, tais como: documentação pessoal, endereço, escolaridade, estado civil, contato, etc. são informadas através deste evento, o qual deve ser utilizado tanto para segurados "empregados", quanto para outros trabalhadores sem vínculo de emprego (avulsos, diretores não empregados, cooperados, etc.), cuja informação foi enviada originalmente através do evento específico de "Trabalhador Sem Vínculo - Início".

O evento não deve ser utilizado em caso de alteração de informações relativas ao vínculo de trabalho, tais como, remuneração, jornada de trabalho, etc, situação em que é necessário o envio de evento específico de alteração de dados contratuais.

É permitida a retificação do evento, desde que o evento a ser retificado tenha sido o último evento deste tipo (alteração de dados cadastrais) enviado para o trabalhador. Em todo caso, assim como para os demais arquivos de retificação de eventos, a retificação deve sempre se referir ao mesmo trabalhador indicado no evento

99/201

Registros do Evento S-2220 – Alteração de Dados Cadastrais de Trabalhador

| # | Campo | Pai | Ele | Tipo | Ocor | Tam | Dec | Desc |
|----|-----------------|-----------------|-----|------|------|-----|-----|--|
| 1 | eSocial | | G | - | 1-1 | - | - | e-Social |
| 2 | evtAltCadastral | eSocial | G | - | 1-1 | - | - | Evento Alteração Cadastral do Trabalhador Regras de Validação: REGRA_EXISTE_INFO_EMPREGADOR REGRA_EXISTE_TRABALHADOR REGRA_ALTERACAO_NIS_TRABALHADOR |
| 3 | id | evtAltCadastral | A | C | 1-1 | 030 | - | ID |
| 4 | versao | evtAltCadastral | A | C | 1-1 | 011 | - | Deve ser informado o código do leiaute utilizado para geração do arquivo. |
| 5 | ideEvento | evtAltCadastral | G | - | 1-1 | - | - | Informações de Identificação do Evento |
| 6 | indRetificacao | ideEvento | E | N | 1-1 | 001 | - | Informe [1] para arquivo original ou [2] para arquivo de retificação. Valores Válidos: 1, 2 |
| 7 | nrRecibo | ideEvento | E | N | 0-1 | 015 | - | Preencher com o número do recibo do arquivo a ser retificado. Validação: O preenchimento é obrigatório se {indRetificacao} = [2] |
| 8 | tpAmb | ideEvento | E | N | 1-1 | 001 | - | Identificação do ambiente: 1 - Produção Valores Válidos: 1 |
| 9 | procEmi | ideEvento | E | N | 1-1 | 001 | - | Processo de emissão do evento: 1 - Emissão com aplicativo do empregador Valores Válidos: 1 |
| 10 | indSegmento | ideEvento | E | N | 1-1 | 001 | - | Indicador do segmento da e-Social ao qual se refere o arquivo, conforme abaixo: 1 - Normal |

100/201

Acima, trecho do Manual sobre esta tabela

Como poderá observar lendo o Manual do esocial, os códigos 21.. e 2200 referem-se diretamente a “tabela de funcionários” e seus campos.

Assim foi desenvolvido uma tela mais otimizada para esta tabela, ligada diretamente ao banco de dados , facilitando a pesquisa por estas informações.

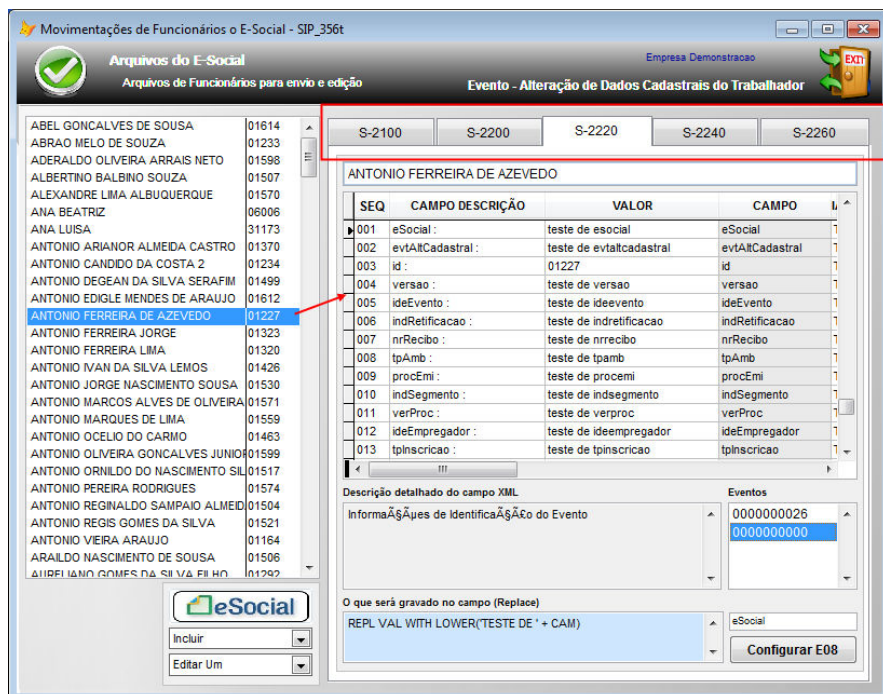
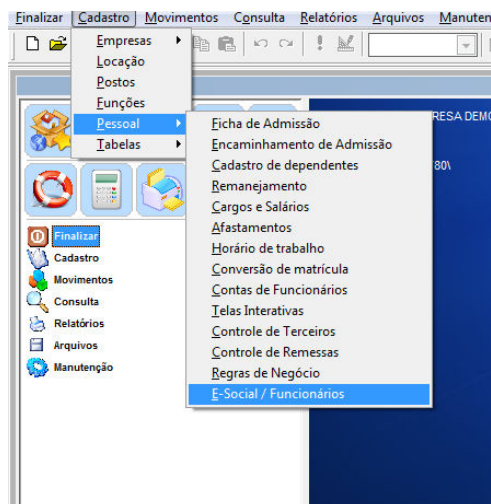

Podemos observar ao lado esquerdo nossa lista de funcionários para uma pesquisa rápida ,e ao lado direito a 2ª aba 2220, conforme especificação.

Observe a caixa de ferramentas do esocial, com o já conhecido botão. A diferença aqui é que ao processarmos, ficamos nesta mesma tela, e os dados são mostrados a direita.

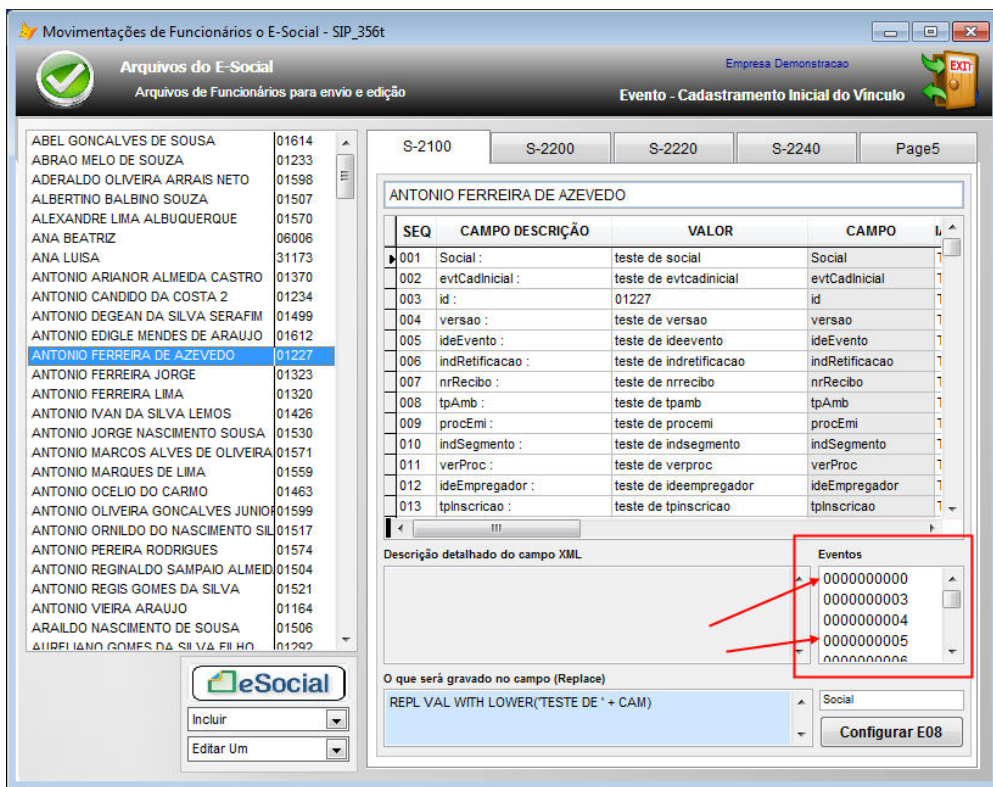

Veja no destaque acima, uma caixa de eventos, mostrando o evento (000000) que já aprendemos que é o evento “modelo” para a criação dos demais, e mais alguns eventos de transmissão, com seu nr único.

Na parte inferior, vemos as ferramentas de edição e otimização dos campos, facilitando o acesso a estas rotinas.

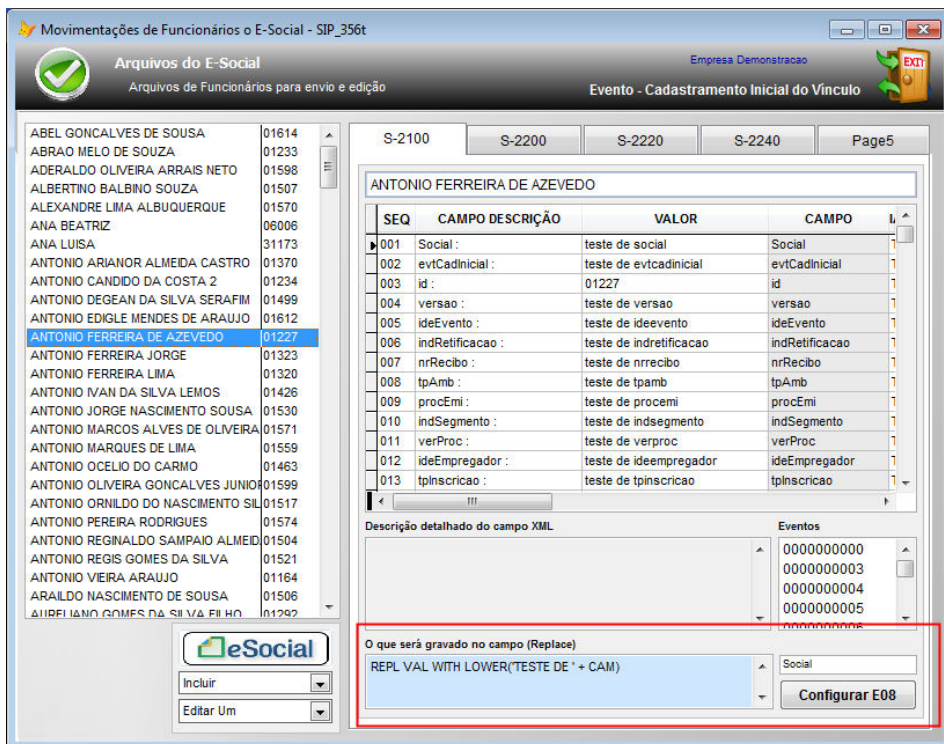

Ao clicar no botão do Esocial na função “transmitir” abre-se a tela de envio, vista anteriormente.

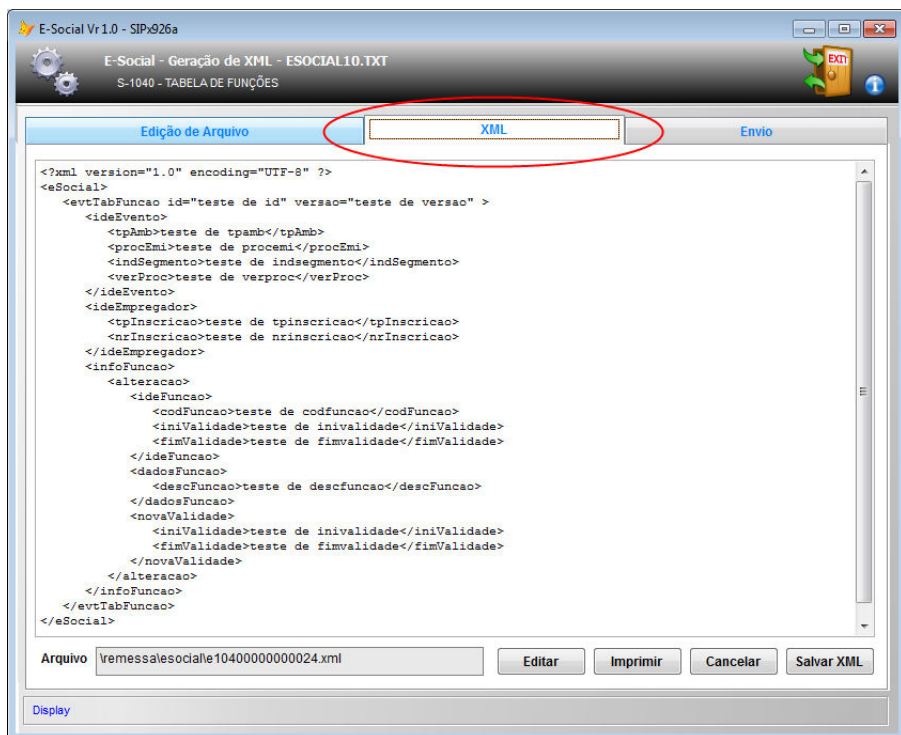

Localize nos destaques, as ABAS mais importantes

Edição de Arquivo, aonde pode verificar a montagem dos dados, e editar se necessário
XML, aonde verá o arquivo montado
Envio, aonde realizara a transmissão para o site, utilizando o seu certificado digital.

Na aba XML, observamos o arquivo já montado, em um formato para a web, mas ainda assim legível pelo operador. Podemos identificar entre as TAGS os campo e os dados da tela anterior de edição.

Finalmente a aba Envio, que é a tela de transmissão

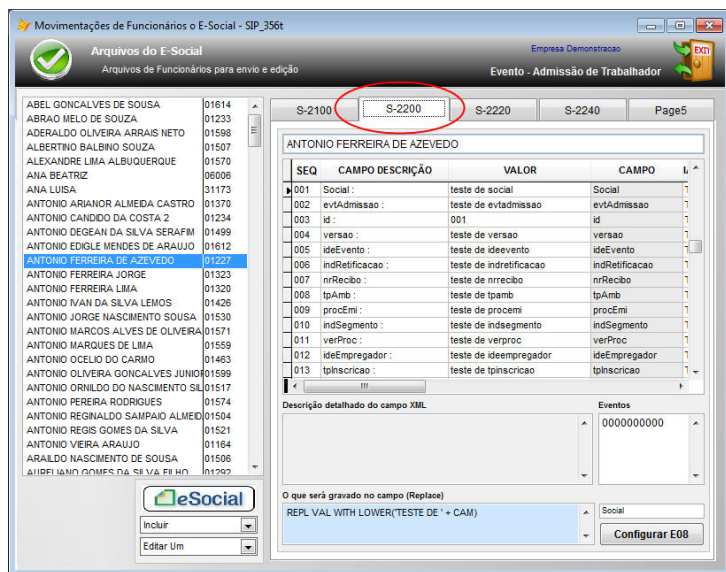

Para um treinamento de todas as funcionalidades desta tela e de como inserir e transmitir o XML, leia atentamente o treinamento da tabela S-1000 – Cadastro de Empregadores.

Encontre mais informações em www.micromoney.com.br

